



CONTRATO DE PROGRAMA

CONTRATO Nº002/2025

CONTRATO DE PROGRAMA QUE CELEBRAM ENTRE SI OS MUNICÍPIOS DE BARBALHA, GRANJEIRO, JARDIM, JUAZEIRO DO NORTE, MISSÃO VELHA E O ESTADO DO CEARÁ, POR MEIO DA SECRETARIA DE SAÚDE DO ESTADO E O CONSÓRCIO PÚBLICO DE SAÚDE DA MICRORREGIÃO DE JUAZEIRO DO NORTE-CPSMJN, PARA PRESTAÇÃO DE SERVIÇOS PÚBLICOS DE SAÚDE NAS DIVERSAS ÁREAS DA ATENÇÃO À SAÚDE ESPECIALIZADA, NO CENTRO DE ESPECIALIDADE ODONTOLÓGICAS REGIONAL DE JUAZEIRO DO NORTE DR. TICIANO VAN DEN BRULE MATOS - CEO-R.

Pelo presente instrumento, o Estado do Ceará, por intermédio da SECRETARIA DA SAÚDE DO ESTADO - SESA, com sede nesta capital na Av. Almirante Barroso, Nº 600, Praia de Iracema, inscrita no CNPJ/MF sob o Nº 07.954.571/0001-04, neste ato representado pela Secretária da Saúde, Tânia Mara Silva Coelho, RG Nº 96002330274 e CPF Nº 743.027.793-49; e o município de BARBALHA, por meio da Prefeitura Municipal de Barbalha, inscrita no CNPJ Nº 06.740.278/0001-81, com sede estabelecida na Rua Domingos Miranda Sampaio Nº 715 Bairro Jardim dos Ipês CEP 63180-000, representado pelo Prefeito, Sr. GUILHERME SAMPAIO SARAIVA, portador da Cédula de Identidade nº 98029067910 SSP-CE, inscrito no CPF sob o número 661.812.163-91, residente e domiciliado na Rua Loteamento Jardim dos Ipês S/N., Bairro Alto da Alegria, Barbalha – CE; o município de GRANJEIRO, através de sua Prefeitura Municipal, inscrita CNPJ. Nº 41.342.098/0001-42, com sede da Prefeitura estabelecida Rua David Granjeiro, nº 104, Bairro Centro, CEP 63230-000, representado pelo Prefeito, Sr. FRANCISCO CLEMENTINO DE ALMEIDA, portador da Cédula de Identidade nº 2004015037723SSP-CE inscrito no CPF sob o nº 263.272.188-14, residente e domiciliado na Rua David Granjeiro, nº 34, Bairro Centro, Granjeiro – CE, o município de JARDIM, através de sua Prefeitura Municipal, inscrita CNPJ. nº 07.391.006/0001-86, com sede da Prefeitura estabelecida na Travessa Aristides Ancilon Aires Alencar, nº 51, Bairro Centro, CEP 63.290-000, representado pelo Prefeito, Sr. ANIZIÁRIO JORGE COSTA, portador da Cédula de Identidade nº 92002126232 SSP-CE, inscrito no CPF sob o nº 500.415.843-68, residente e domiciliado na Rua Sítio Caluxo, nº 15, Zona Rural, Jardim – CE, o município de JUAZEIRO DO NORTE, através de sua Prefeitura Municipal, inscrita CNPJ. Nº 07.974.082/0001-14, com sede da Prefeitura estabelecida à praça Dirceu Figueiredo, Ceará nº 01, Bairro Centro, CEP 63.010-010, representado pelo Prefeito, Sr. GLEDSON LIMA BEZERRA, portador da Cédula de Identidade nº 96029511121SSP-CE, inscrito no CPF sob o nº



622.579.433-68, residente e domiciliado na Rua Arnóbio Bacelar Caneca, nº 16, Bairro Lagoa Seca, Juazeiro do Norte – CE, o município de MISSÃO VELHA, através de sua Prefeitura Municipal, inscrita CNPJ. nº 07.977.044/001-15, com sede da Prefeitura estabelecida na Rua Santos Dumont, nº 64, Bairro Centro, CEP 63200-000, representado pelo Prefeito, Sr. LUIZ ROSEMBERG DANTAS MACEDO FILHO, portador da cédula de identidade nº 2000029038350 SSP-CE, inscrito no CPF sob nº 011.253.863-04, residente e domiciliado na Rua Raimundo freira da Silva, nº 395, Bairro Boa Vista, Missão Velha – CE., doravante denominados **CONTRATANTES** e o **CONSÓRCIO PÚBLICO DE SAÚDE DA REGIÃO DE JUAZEIRO DO NORTE**, Associação Pública, de natureza autárquica e interfederativa, com

Personalidade Jurídica de Direito Público, inscrito no CNPJ sob o Nº 11.436.747/0001-03, com sede na Avenida Av. Leao Sampaio, S/N, Parque Bulandeira, no Município de Barbalha- Estado do Ceará, neste ato representado por seu Presidente, **Sr. GUILHERME SAMPAIO SARAIVA**, portador da Cédula de Identidade nº 98029067910 SSP-CE, inscrito no CPF sob o número 661.812.163-91, residente e domiciliado na Rua Loteamento Jardim dos Ipês S/N., Bairro Alto da Alegria, Barbalha, Estado do Ceará, doravante denominado CONTRATADO, resolvem celebrar o presente CONTRATO DE PROGRAMA, para prestação de Serviços Públicos de Saúde, nas diversas áreas da atenção à saúde especializada, no âmbito do território dos Municípios e Regiões de Saúde mediante condições estabelecidas neste instrumento.

FUNDAMENTO LEGAL

CLÁUSULA PRIMEIRA – Este Contrato fundamenta-se nas diretrizes do SUS estabelecidas na **Constituição Federal, arts. 196 a 200, Lei Federal nº 8080/90**, regulamentado pelo **Decreto Federal nº. 7.508/2011, Lei Federal nº. 8.142/1990** e outras normatizações estabelecidas, **Lei Federal nº. 11.107/2005**, regulamentado pelo **Decreto Federal nº. 6017/2007; Lei Federal nº. 14.133/2021, Lei Complementar Federal nº. 141/2012, Lei Federal nº 4320/64, normas gerais e específicas do Direito Financeiro, Contrato de Consórcio Público Ratificado** pelos poderes legislativos municipais, por meio das Leis Municipais de BARBALHA (Lei nº 1.859/2009, de 04 de OUTUBRO de 2009), de JARDIM (Lei nº 045/2009, de 04 de DEZEMBRO de 2009), de JUAZEIRO DO NORTE (Lei nº 3.596 de 09 de NOVEMBRO de 2009), de MISSAO VELHA (Lei nº 044/2009 de 05 de NOVEMBRO de 2009), de GRANGEIRO (Lei nº 18/2009 de 21 de DEZEMBRO de 2009) e **Lei Estadual nº 17.006/2019**, que dispõe sobre a integração, no âmbito do Sistema Único de Saúde – SUS, das ações e dos serviços de saúde em Regiões de Saúde no Estado do Ceará e



outras normas pertinentes.

DIRETRIZES GERAIS

CLÁUSULA SEGUNDA – Os Consórcios Públicos de Saúde do Ceará integram o Sistema Único de Saúde, suas ações e serviços de saúde serão executadas em consonância com diretrizes do SUS e normas estabelecidas:

§1º Aplica-se aos Consórcios Públicos de Saúde o princípio da direção única, e os respectivos atos constitutivos disporão sobre sua observância;

§2º O CEO-R e a são componentes das Redes de Atenção à Saúde, gerenciados pelos Consórcios Públicos de Saúde, em especial na retaguarda aos procedimentos especializados demandados pelas equipes de saúde da Estratégia Saúde da Família;

§3º Os Consórcios Públicos de Saúde observarão as normas de direito público no que concerne à realização de licitação, celebração de contratos, admissão de pessoal e à prestação de contas;

§4º Os Consórcios Públicos de Saúde poderão desenvolver outras ações intersetoriais, relacionadas à saúde e de interesse à saúde;

§5º As funções de Direção e de Assessoria serão preenchidas por critérios técnicos, tais como: competência técnica, profissionais de nível superior com experiência comprovada na Gestão e ou Saúde Pública e, referendados em Assembléia Geral.

DO OBJETO

CLÁUSULA TERCEIRA – Constitui objeto deste Contrato de Programa a execução de **SERVIÇOS PÚBLICOS DE SAÚDE ESPECIALIZADOS, EM ODONTOLOGIA, COM CONSULTAS E PROCEDIMENTOS NAS ESPECIALIDADES DE PRÓTESE DENTÁRIA, CIRURGIA ORAL/ DETECÇÃO PRECOCE DO CÂNCER DE BOCA, ENDODONTIA, PERIODONTIA, ORTODONTIA, ODONTOPEDIATRIA E ATENDIMENTO A PACIENTES COM NECESSIDADES ESPECIAIS** no limite territorial do município e da região de saúde, pelos contratantes da gestão do CEO-R de Juazeiro do Norte, unidade integrante da Rede Própria da Secretaria da Saúde:

§1º – São partes integrantes deste CONTRATO DE PROGRAMA, independentemente de transcrição, os anexos abaixo relacionados:

ANEXO I – SERVIÇOS MÍNIMOS DEFINIDOS E ESTRUTURADOS CONFORME CAPACIDADE INSTALADA;

ANEXO II – INDICADORES DE DESEMPENHO E MONITORAMENTO;

ANEXO III – AVALIAÇÃO DO CONTRATO, METAS E INDICADORES.



§ 2º – A criação de novos serviços e/ou ampliação e alteração dos limites poderão ser alterados, remanejados, acrescidos, desde que haja disponibilidade de recursos financeiros, considerando prioritariamente o perfil epidemiológico, condicionada ao bom desempenho dos serviços ofertados, passando pela análise do Conselho Consultivo e homologados na Assembléia Consorcial.

DA PRESTAÇÃO DE SERVIÇO

CLÁUSULA QUARTA – A prestação de serviços pelo contratado dar-se-á por meio de pactuação entre os entes consorciados e metas estabelecidas, de acordo com a análise de situação de saúde e prioridades sanitárias definidas no Plano Regional de Saúde.

DAS OBRIGAÇÕES E RESPONSABILIDADES

CLÁUSULA QUINTA – Compete aos prestadores de serviços: CEO-R de Juazeiro do Norte

1. Atender os pacientes com dignidade e respeito, de forma humanizada, primando sempre pela qualidade da prestação dos serviços e integralidade do cuidado na unidade e na rede de serviços e orientar os usuários da importância da vinculação com a Atenção Primária;
2. Garantir a utilização e alimentação dos sistemas de informações oficiais vigentes (Sistema Integrado de Gestão em Saúde (SIGES), FastMedic, SIA ou outro sistema de informação estabelecido pela Secretaria de Saúde do Estado;
3. Manter atualizado os sistemas de informação: Cadastro Nacional de Estabelecimento de Saúde (CNES), SIA/SUS, SIGES, SIH, entre outros, estabelecidos pela Secretaria de Saúde do Estado;
4. Atualizar o Cadastro Nacional de Estabelecimentos de Saúde (CNES) da unidade semestralmente ou diante das seguintes situações: contratação de novo profissional, aquisição de novo equipamento ou publicação de portaria com nova habilitação;
5. Reprogramar a Programação Pactuada Consorciada (PPC) anualmente ou diante das seguintes situações: habilitação de novos serviços que garantam novos recursos à unidade, alteração na capacidade instalada de oferta de serviços da unidade ou ajustes necessários para resolução de glosas na produção informada;



6. Implantar sistema de custo;
7. Dispor de serviço de arquivo, guarda de documentação em segurança, conservação do inventário dos bens patrimoniais cedidos e adquiridos, prontuários dos pacientes nos prazos previstos em lei e a garantia do sigilo dos dados e informações relativas aos pacientes, toda documentação dos trabalhadores;
8. Avaliar o atendimento e o nível de satisfação dos usuários;
9. Zelar pelos bens móveis, imóveis, equipamentos e instalações cedidos ao Consórcio, se responsabilizará pelos serviços de conservação e manutenção preventiva e corretiva dos mesmos, e prestará contas por meio de inventário, relatório e outros instrumentos solicitados pela Secretaria da Saúde do Estado – SESA;
10. Transferir integralmente ao contratante, em caso de rescisão, saída e extinção do consórcio, todos os bens, patrimônio, legados, doações, bens adquiridos e destinados ao consórcio, bem como excedente financeiro, decorrente da prestação de serviço;
11. Afixar, em lugar de destaque e de fácil visibilidade, a missão, e a carta de serviços atualizada das especialidades e atividades prestadas pelo consórcio e quem financia;
12. Disponibilizar nos sites, regularmente, em conformidade com a Lei de Acesso Informação Estadual e Federal, bem como em atendimento ao que prevê o art. 52 da Lei Complementar Nº 101 de 04 de maio de 2000 (Lei de Responsabilidade Fiscal): os relatórios de gestão, Relatório Resumido de Execução Orçamentária (RREO), Relatório de Gestão Fiscal (RGF), e toda modalidade de compra e atos publicados no diário oficial, editais de seleção pública, o Contrato de Programa, o Contrato de Rateio, Estatuto, Regimento, Leis do Consórcio, estatísticas de atendimento e demais informações sobre o funcionamento do Consórcio (independente do DOE);
13. Aplicar os recursos financeiros que lhe forem repassados em estrita obediência aos contratos de programa e de rateio, prestação de serviços, cronograma de desembolso. Não sendo permitido assumir compromissos sem garantia prévia de disponibilidade de recursos;
14. Dispor de forma atualizada e validada pelo Conselho Consultivo de:
 - a. Protocolos clínicos;
 - b. Protocolos de referência e contrarreferência;
 - c. Regimento Interno por unidade.
15. Fornecer aos usuários atendidos, uma via da contra-referência circunstanciada do atendimento prestado com plano terapêutico pós-alta do SIGES para os serviços de



16. Promover qualificação e atualização permanente dos profissionais da saúde visando o aprimoramento técnico, melhoria das práticas e a qualidade da prestação dos serviços ofertados pelo consórcio;
17. Trabalhar o processo de Educação Permanente no apoio ao manejo, estratificação de risco, matriciamento e planos de cuidado das linhas de cuidado prioritárias entre o CEO-R de Juazeiro do Norte e os profissionais da APS na região;
18. Garantir a oferta de 100% das vagas pactuadas de primeira consulta em cada especialidade em no mínimo 11 meses do ano;
19. Informar, mensalmente, até o 20º dia do mês, aos CONTRATANTES, através do Sistema de Regulação o quantitativo de serviços a serem ofertados em cada especialidade no mês subsequente, bem como a agenda dos profissionais para o período retromencionado, tudo com a finalidade de manter atualizada a “Central de Regulação”;
20. Elaborar e enviar ao Conselho Fiscal, quadrimestralmente, os balancetes e demais demonstrações financeiras, os quais deverão ser remetidos, acompanhado de ata do aludido Conselho, aos CONTRATANTES;
21. Dar acesso a todas as informações solicitadas, nos termos da lei, e responder aos questionamentos da CONTRATANTE e dos órgãos fiscalizadores, encaminhando documentos e informações solicitadas referentes ao CONTRATO nos prazos por estes definidos, ressalvadas, em qualquer caso, as exceções devidamente fundamentadas;
22. Disponibilizar aos novos colaboradores um manual, contemplando a missão, visão, valores, organograma, fluxo de entrada e saída dos usuários, as normas, princípios que regem a administração pública positivado na Constituição Federal de 1988, as diretrizes do SUS embasadas na lei Nº 8.080, entre outros;
23. Promover reuniões sistemáticas com os colaboradores, gestores municipais de saúde e direção do consórcio, de forma a aprimorar o planejamento estratégico e o desenvolvimento das atividades realizadas no CEO-R de Juazeiro do Norte;
24. Observar o disposto na Portaria Conjunta CGE/SESA Nº 01/2020 publicado no Diário Oficial do Estado do Ceará - DOE/CE do dia 23 de janeiro de 2020, que regulamenta a transparência dos Consórcios Públicos de Saúde para fins de celebração do contrato de rateio e recebimento dos repasses do Estado do Ceará.



DAS OBRIGAÇÕES DOS CONTRATANTES

CLÁUSULA SEXTA – Compete aos CONTRATANTES:

1. Estabelecer diretrizes, normas, procedimentos, protocolos e fluxos assistenciais;
2. Avaliar o desempenho e o cumprimento das metas e qualidade dos serviços prestados, incluindo e excluindo serviços de acordo com as necessidades identificadas, passando pela análise do Conselho Consultivo e homologados na Assembléia Consorcial;
3. Assegurar os recursos financeiros necessários ao custeio e a execução do contrato, de acordo com os indicadores e metas estabelecidas, cumprindo o cronograma de desembolso dos recursos financeiros previstos no Contrato de Rateio visando o desenvolvimento e a manutenção dos Consórcios;
4. Prever nos Orçamentos Estadual/ Municipal e nos Planos Estadual/Municipal de Saúde a criação, o desenvolvimento, a implantação e a manutenção dos Consórcios;
5. Inserir no orçamento e no plano municipal a criação, o desenvolvimento, a implantação e manutenção dos Consórcios Públicos de Saúde;
6. Captar recursos federais, junto ao Ministério da Saúde e a outros órgãos financiadores, para o desenvolvimento, a implantação e a manutenção dos Consórcios;
7. Apoiar o desenvolvimento das ações que visem a qualidade da prestação de serviços, a preparação para certificação e manutenção da acreditação, de acordo com as diretrizes estabelecidas pela SESA para este processo;
8. Agendar as consultas e os exames programados mediante central de regulação dos municípios consorciados, em conformidade com as linhas de cuidado, protocolos, pactuações, entre outros instrumentos de gestão estabelecidos;
9. Dar suporte técnico e jurídico na implantação, no acompanhamento e no desenvolvimento dos Consórcios;
10. Articular ações intersetoriais com órgãos da Administração Pública que favoreçam a operacionalização dos Consórcios.

DOS RECURSOS FINANCEIROS

CLÁUSULA SÉTIMA – Os recursos financeiros poderão ser repactuados anualmente, de acordo com o cumprimento de metas programadas ou outro índice estabelecido previamente pela



Secretaria da Saúde do Estado, como pelas necessidades apontadas no Plano Regional de Saúde:

§1º Os recursos repassados ao contratado poderão ser aplicados no mercado financeiro, e os resultados da aplicação deverão ser revertidos integralmente na aplicação do objeto do Contrato de Programa;

§2º Além dos recursos financeiros repassados pelos **CONTRATANTES** para a execução do objeto do presente contrato de programa, outras fontes de recursos poderão ser obtidas por meio de receitas de doações e contribuições de entidades nacionais e estrangeiras, rendimentos de aplicações financeiras, para que os serviços possam ser prestados sem prejuízo da assistência à saúde.

DOS VALORES DOS REPASSES DOS RECURSOS FINANCEIROS

CLÁUSULA OITAVA – O valor do repasse de recursos financeiros será anual, destinado ao custeio para manutenção do Consórcio, referente ao período de 01 de janeiro a 31 de dezembro do ano vigente.

DOS RECURSOS HUMANOS

CLÁUSULA NONA – As atividades do Consórcio poderão ser executadas por profissionais com vínculo público, cedidos pelos entes consorciados, em função das especificidades requeridas, por pessoal contratado por tempo determinado e por empregados pertencentes ao quadro da associação pública e prestadores de serviços pessoas físicas e Jurídicas:

§1º – O pessoal admitido em Concurso Público de Provas e Títulos para pertencer ao quadro definitivo do Consórcio Público de Saúde, terá sua relação de trabalho regida pela Consolidação das Leis do Trabalho - CLT;

§2º – Quando o provimento ocorrer para contratação temporária deverá ocorrer mediante seleção pública.

DAS DESPESAS COM PESSOAL

CLÁUSULA DÉCIMA – As despesas do Consórcio Público de Saúde e de suas Unidades Assistenciais com pessoal deverão seguir o planejamento físico/funcional das unidades, desde que observados os ditames legais:



§ 1º O total das despesas realizadas com pessoal deverá ser informado quadrimestralmente até 15 dias antes do final do prazo de envio da RGF para cada ente consorciado com finalidade de consolidação do mesmo;

§ 2º Os Consórcios não poderão criar cargos, admitir ou contratar pessoal, gerar aumento de despesas com pessoal, fora do limite do teto de gastos acima estabelecido e sem estudo prévio do impacto financeiro e previsão orçamentária-financeira.

DA AUDITORIA, CONTROLE E AVALIAÇÃO

CLÁUSULA DÉCIMA PRIMEIRA – os entes consorciados são responsáveis pelo monitoramento, auditoria, controle e avaliação da execução do contrato e outras ações, cabendo-lhe, ainda, a supervisão, o acompanhamento do desempenho do **Consórcio Público de Saúde**.

DA PRESTAÇÃO DE CONTAS E TRANSPARÊNCIA DA GESTÃO

CLÁUSULA DÉCIMA SEGUNDA – O consórcio deverá dar ampla divulgação em meios eletrônicos e de fácil acesso público a prestação de contas, relatórios, contrato de programa, contrato de rateio, entre outros instrumentos de gestão do Consórcio:

§ 1º O contratado deverá apresentar relatórios conforme periodicidade definida, ou quando solicitado, sobre a execução deste contrato, comparando as metas pactuadas com os resultados alcançados, tudo em consonância com esse instrumento;

§2º A prestação de contas deverá ser feita pelos seguintes instrumentos:

1. Relatório mensal com modelo sugerido pela SESA: prazo de até o dia 15 (quinze) de cada mês subsequente, incluindo dados que não estão registrados nos sistemas utilizados, como:
 - a. Tratamentos concluídos por especialidade em comparativo com os tratamentos iniciados/ mensal;
 - b. Número de pacientes em tratamento de ortodontia;
2. Resultado da pesquisa de satisfação dos usuários a ser apresentado bimestralmente até o seu quinto dia útil após o encerramento do bimestre;
3. Relatório Resumido da Execução Orçamentária (RREO) - bimestral: até 30 (trinta) dias após o encerramento de cada bimestre;
4. Relatório de Gestão Fiscal (RGF) – quadrimestral: até 30(trinta) dias após o



encerramento do quadrimestre;

5. Relatório anual do inventário dos bens dos Consórcios, CEO-R de Juazeiro do Norte, com o nome, especificação, quantidade, nº do tombamento, até o dia 5 (cinco) do mês subsequente.

DO MONITORAMENTO E AVALIAÇÃO DO CONTRATO

CLÁUSULA DÉCIMA TERCEIRA – O monitoramento e avaliação do contrato caberá aos entes consorciados com o apoio do Gestor do Contrato, Conselhos Consultivo e Fiscal:

§1º A responsabilidade pelo monitoramento, avaliação da produção e desempenho assistencial, para fins de repasses financeiros, caberá a Secretaria Executiva de Atenção à Saúde e Desenvolvimento Regional;

§2º Da análise da avaliação do cumprimento das metas e impacto financeiro poderá ser feita repactuação das metas e indicadores estabelecidos e o correspondente reflexo econômico-financeiro, por meio de Termo Aditivo ao Contrato de Programa, na forma e limites estabelecidos em Lei. As alterações quanto aos aspectos financeiros ocorrerão mediante Termos Aditivos ao Contrato de Rateio;

§3º A avaliação de indicadores e os resultados de desempenho serão acompanhados pela alimentação dos sistemas de informações oficiais vigentes (FastMedic, SIGES, SIA, SISCAN ou outro sistema de informação estabelecido pela Secretaria de Saúde do Estado);

§4º Os contratantes e o Consórcio Público de Saúde da Área Descentralizada designará os membros dos Conselhos Consultivos e Fiscais que se reunirão quadrimestralmente ou quando necessário para proceder à avaliação do cumprimento das metas, que deverão ser apresentadas em Assembleia Geral.

§5º **Tereza Cristina Mota de Sousa Alves**, Superintendente da Região de Saúde do Cariri, sob CPF de N. 314.701.733-87 e Matrícula de N. 301513-2-1, designado pela Secretaria da Saúde do Estado do Ceará como Gestor do Contrato de Programa será o responsável pelo monitoramento e avaliação do mesmo.

VIGÊNCIA DO CONTRATO

CLÁUSULA DÉCIMA QUARTA – o contrato de programa terá vigência anual, de janeiro a dezembro do exercício de 2025, podendo ser renovado e/ou ter o seu prazo prorrogado, após



avaliação de desempenho, que demonstre os resultados alcançados.

DA RESCISÃO E ALTERAÇÃO DO CONTRATO

CLÁUSULA DÉCIMA QUINTA – O presente **CONTRATO** poderá ser rescindido a qualquer tempo, mediante acordo entre os entes consorciados ou, unilateralmente, nas seguintes hipóteses:

1. Se houver alteração do Estatuto, Contrato de Programa, ou descumprimento das Cláusulas de Contratos em descumprimento às normas legais;
2. Superveniência de norma legal ou fato administrativo que o torne, formal ou materialmente, inexecutável;
3. Não cumprimento de metas, objetivos e finalidade o qual foi destinado e atendimento insatisfatório aos usuários.

DA PUBLICIDADE

CLÁUSULA DÉCIMA SEXTA - O presente instrumento será publicado, em extrato, no Diário Oficial do Estado, dentro do prazo previsto na legislação em vigor e disponibilizado no site do Consórcio.

DO FORO

CLÁUSULA DÉCIMA SÉTIMA - Fica eleito o foro da Comarca de Fortaleza-CE, para resolver as questões relacionadas com o presente Contrato que não puderem ser resolvidas por meios administrativos, renunciando as partes a qualquer outro, por mais privilegiado que seja.

E, por estarem de acordo, os entes federados partícipes assinam o presente Contrato, em duas vias, de igual teor e forma para os devidos fins de direito, devendo ser publicado no Diário Oficial do Estado.

Fortaleza, de _____ de 20 ____.



TÂNIA MARA SILVA COELHO
SECRETÁRIA DE ESTADO DA
SAÚDE DO CEARÁ



GUILHERME SAMPAIO SARAIVA
PREFEITO MUNICIPAL DE BARBALHA
PRESIDENTE DO CPSMJN

FRANCISCO CLEMENTINO DE ALMEIDA
PREFEITO MUNICIPAL DE GRANJEIRO

ANIZÁRIO JORGE COSTA
PREFEITO MUNICIPAL DE JARDIM

GLEDSON LIMA BEZERRA
PREFEITO MUNICIPAL DE JUAZEIRO DO NORTE

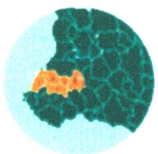
LUIZ ROSEMBERG DANTAS MACEDO FILHO
PREFEITO MUNICIPAL DE MISSAO VELHA



ANEXO I – SERVIÇOS MÍNIMOS DEFINIDOS E ESTRUTURADOS CONFORME CAPACIDADE INSTALADA

Considerando variáveis como o planejamento orçamentário, necessidades apontadas em cada Plano Regional de Saúde, peculiaridades dos municípios consorciados no que diz respeito à cobertura do acesso à Atenção Primária, percentual de agendamentos e falta de pacientes, assim como protocolos internos e características inerentes a cada especialista, segue a Tabela 1 que trata de parâmetros médios para atendimento nas especialidades dos CEO-R. Ressalta-se, portanto, que dependendo da realidade de cada região, a unidade deverá realizar overbooking buscando sempre o atingimento das metas de oferta e produção.

Tabela 1: PARÂMETROS MÉDIOS PARA ATENDIMENTO NAS ESPECIALIDADES

ESPECIALIDADE	DESCRIÇÃO	MÍNIMO DE OFERTA MÊS	META MENSAL	OBSERVAÇÃO
Pacientes com necessidades especiais	O tratamento se refere a todos os procedimentos clínicos odontológicos descritos nos protocolos de encaminhamento para 01 (um) usuário.	Média de 100 consultas/ mês e oferta mínima de 24 novas vagas por profissional	Média de aproximadamente 14 tratamentos concluídos por mês por profissional. Produção mínima de 190 procedimentos básicos conforme portaria 3823 de 22 dezembro de 2021.	Sempre que possível o profissional já realizará um procedimento na primeira consulta, assim como, sempre que o caso permitir e o paciente for colaborar serão realizados mais de um procedimento por consulta de retorno. Com 05 consultas por turno viabiliza-se um tempo clínico mais produtivo e eficiente.
Endodontia	O tratamento se refere ao procedimento endodôntico por elemento dentário.	Média de 80 consultas/ mês e oferta mínima de 45 vagas novas por profissional	Média de 36 tratamentos concluídos por profissional/ mês. Produção mínima de 95 procedimentos conforme portaria 3823 de 22 dezembro de 2021.	O CEO-R prioriza a sessão única na grande maioria dos casos, no entanto, são previstas sessões de retornos para os casos com infecção ou de maior complexidade. O tratamento endodôntico em sessão única demanda um maior tempo clínico, no entanto evita um novo deslocamento do paciente à unidade e otimiza a utilização dos insunhos clínicos, devendo ser este o tratamento de escolha nos CEO Regionais.

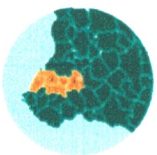

Ortodontia	O tratamento se refere aos procedimentos ortodônticos descritos nos protocolos de encaminhamento para um usuário.	Entre 120 a 140 consultas/ mês	Média de 120 à 140 pacientes em tratamento/mês por profissional e 50 tratamentos concluídos/ ano.	O CEO-R usa termo de compromisso com os responsáveis com o objetivo de educar e pactuar sobre as regras de permanência no tratamento.
Periodontia	O tratamento se refere a um procedimento clínico periodontal ou cirúrgico periodontal para 01 (um) usuário.	Média de 140 consultas/mês e oferta mínima de 65 vagas novas por profissional	Média de 52 tratamentos concluídos por profissional/ mês). Produção mínima de 150 procedimentos conforme portaria 3823 de 22 dezembro de 2021.	Parâmetro de 01 à 02 consultas para procedimentos cirúrgicos e 04 à 06 consultas para tratamentos periodontais.
Prótese dentária	O tratamento se refere à confecção e instalação de 01 (uma) ou 02 (duas) próteses dentárias por usuário.	Média de 120 consultas/mês e oferta mínima de 18 vagas novas por profissional	Confecção e entrega de 18 a 36 peças/ profissional mês dependendo do perfil dos pacientes encaminhados, sendo a produção mínima de 121 peças/mês no CEO-R Tipo III.	Parâmetro de 05 consultas para conclusão dos casos, mas pode haver necessidade de retornos para ajustes.
Cirurgia/ Detecção precoce do câncer de boca	O tratamento se refere ao procedimento cirúrgico.	Média de 100 consultas/ mês e oferta mínima de 44 vagas novas por profissional	Meta de aproximadamente 35 tratamentos concluídos mês, gerando uma produção mínima de 85 procedimentos cirúrgicos por profissional conforme portaria 3823 de 22 dezembro de 2021. (170 total da especialidade)	No caso de dentes inclusos, deverá realizar, sempre que possível, a exodontia de 02 elementos dentários na mesma hemiface. A avaliação de lesões suspeitas de câncer e avaliação de trauma de face deverá ser agendada extra pactuação, prevista em uma consulta/ turno.

Observação: Faz parte do tempo clínico o período de desinfecção, devolução do instrumental contaminado ao expurgo, reorganização do consultório, preenchimento de prontuário e sistemas de registro online, realização de raio x com tempo de espera entre pacientes, não contabilizando atrasos entre pacientes, e outras variáveis externas.



Tabela 2: NÚMERO ESTIMADO DE VAGAS A SEREM OFERTADAS POR MÊS AOS MUNICÍPIOS*

Municípios	PERIODONTIA	ENDODONTIA	CIRURGIA	P.N.E	ORTODONTIA	PRÓTESE	ODONTO PEDIATRIA	RAIO X PANORÂMICO/ TELERRADIOGRAFIA ***	TOTAL
Barbalha	12	41	13	7	12	14	3	45	147
Granjeiro	1	3	1	1	1	1	1	3	12
Jardim	5	18	6	3	5	6	2	20	65
Juazeiro do Norte	54	184	60	33	54	61	15	204	665
Missão Velha	7	24	8	4	7	8	2	27	87
TOTAL	79	270	88	48	79	90	23	299	976
Crato****	xxxx	xxxx	xxxx	xxxx	xxxx	xxxx	xxxx	100	100

LEGENDA: CTBMF – Cirurgia e Traumatologia Buco-Maxilo-Facial + Estomatologia; P.N.E. - Pacientes com Necessidades Especiais.

OBSERVAÇÕES:

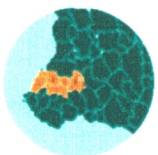
* 1 Meses devido às férias dos profissionais.

** Acrescenta-se extrapactuação à especialidade de cirurgia e traumatologia buco-maxilo-facial a avaliação de lesões bucais para diagnóstico precoce de câncer bucal, além de traumas de face para o devido encaminhamento à atenção terciária.

*** Mesmo ofertando demanda livre, sugere-se informar na tabela um valor mínimo de oferta por município.

**** Oferta para o CEO Regional do Crato, Unidade pertencente a outro consórcio, integrante da mesma Macrorregião de saúde, que não dispõe do serviço digital.

***** 10% para regulação interna

6



Tabela 3: NÚMERO MÉDIO DE PACIENTES EM TRATAMENTO NA ORTODONTIA POR MUNICÍPIO/ MÊS*

MUNICÍPIOS	PACIENTES EM TRATAMENTO ORTODONTIA / MÊS
Barbalha	54
Granjeiro	4
Jardim	24
Juazeiro do Norte	245
Missão Velha	32
TOTAL	320

OBSERVAÇÕES:

As vagas de ortodontia deverão ser abertas à medida que casos sejam concluídos ou pacientes sejam desligados dentro dos critérios do termo de compromisso.

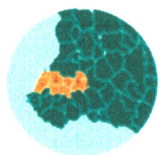
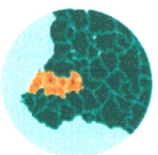

ANEXO II - INDICADORES DE DESEMPENHO E MONITORAMENTO - MENSAL

INDICADOR DE DESEMPENHO	FORMA DE CÁLCULO	META	FONTE
Percentual de vagas ofertadas em relação à PPC	(Nº de vagas previstas na PPC - no período/ Nº de vagas ofertadas pelo CEO - R - no período) x 100	100%	Contratos de Programa/ FastMedic
Percentual de Tratamento Concluído em relação aos tratamentos iniciados	(Nº de tratamentos concluídos - no período/ Nº de tratamentos iniciados - no período) x 100	80%	SIGES/ FastMedic
Percentual de Tratamento Concluído em relação aos tratamentos iniciados na especialidade de PNE	(Nº de tratamentos concluídos - no período/ Nº de tratamentos iniciados - no período) x 100	70%	SIGES/ FastMedic
Índice de Satisfação do Usuário	Quantidade de usuários avaliados/ grau de satisfação (Ótimo, bom, regular e ruim)	80% dos participantes responder grau de satisfação entre ótimo ou bom	Controle Interno da Unidade de Saúde

INDICADOR DE MONITORAMENTO	FORMA DE CÁLCULO	OBJETIVO	FONTE
Percentual de vagas agendadas em relação às vagas de primeira vez ofertadas (responsabilidade do ente consorciado)	(Nº de vagas agendadas pelos municípios no período/ Nº de vagas ofertadas pelo CEO no período) x 100	Realizar monitoramento e avaliação sistemáticos, apresentando os resultados aos entes em busca de melhoria no percentual, se necessário.	FastMedic
Percentual de vagas utilizadas em relação às agendadas (faltas dos pacientes ao total de consultas)	(Nº de vagas utilizadas no período/ Nº de vagas	Realizar monitoramento e avaliação sistemáticos, apresentando os resultados aos entes e colaborando na definição de estratégias que	SIGES

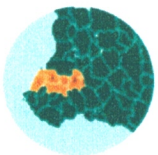

agendadas, seja primeira vez ou retorno)	agendadas no período) x 100	favoreçam a presença dos pacientes nas consultas.	
Percentual de casos positivos de câncer de boca (dado epidemiológico)	(Nº de casos positivos de câncer de boca - no período/ Nº de biópsias realizadas - no período) x 100	Realizar monitoramento e avaliação sistemáticos, apresentando os resultados aos entes e colaborando na definição de estratégias que favoreçam a prevenção e a detecção precoce do câncer de boca.	SIGES e Controle Interno da Unidade de Saúde
Percentual de pessoas com deficiência atendidas no CEO (responsabilidade do ente consorciado)	(Nº de pessoas com deficiência atendidas no período/ Nº total de pessoas atendidas no CEO - no período) x 100	Realizar monitoramento e avaliação sistemáticos, apresentando os resultados aos entes e colaborando na definição de estratégias que favoreçam o acesso da pessoa com deficiência ao CEO, com foco no paciente com deficiência intelectual, psicossocial e a deficiência múltipla, assim como pacientes com fissuras labiopalatinas, candidatos a transplantantes e a quimioterapia/ radioterapia, entre outros.	SIGES

Observação: Ressalta-se, ainda, as metas de produção previstas na Tabela 01 deste Contrato de Programa.

G

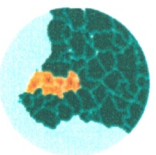

ANEXO III - AVALIAÇÃO DO CONTRATO, METAS E INDICADORES

ATENDIMENTO AMBULATORIAL
<p>Meta 01: Estima-se que o CONTRATADO deverá ofertar uma média de 677 novos tratamentos odontológicos especializados por mês (1076 com as panorâmicas), conforme definido no ANEXO I, considerando um mês de férias de cada profissional por ano. As vagas de panorâmicas são permanentes sendo no mínimo de 299 por mês, sofrendo alteração somente em caso de defeito ou quebra do equipamento.</p>
<p>Meta 02: Os CONTRATANTES deverão agendar via regulação uma média de 90% atendimentos nas especialidades definidas, conforme ANEXO I, no entanto, quando extremamente necessário, os profissionais poderão realizar encaminhamento interno para agilizar a conclusão de tratamentos utilizando princípio da equidade para grupos específicos como pacientes com fissura labiopalatinas, candidatos a transplantes e a quimioterapia/radioterapia, entre outros.</p>
<p>Meta 03: O CONTRATADO deverá alcançar minimamente a produção ambulatorial prevista na Portaria 3823 de 22 de dezembro de 2021 de acordo com a classificação do referido nas especialidades de Periodontia, Pacientes com Necessidades Especiais, Cirurgia e Endodontia, conforme especificado no ANEXO I.</p>
<p>Meta 04: O CONTRATADO deverá alcançar minimamente a produção ambulatorial de Próteses Dentárias de acordo com a faixa de produção definida por Portaria de Habilitação do respectivo LRPD e especificado no ANEXO I.</p>
<p>ESTÍMULO À GESTÃO DE QUALIDADE</p>
<p>Meta 05: Durante o ano de 2025, o CONTRATADO deverá fortalecer as ações de gestão da qualidade com o apoio das Comissões de Biossegurança e Prontuários, assim como implantar o Núcleo de Segurança do Paciente, desenvolvendo atividades que promovam a segurança do paciente e dos profissionais, mapeamento de riscos, uso indevido e/ou desnecessário de recursos e tecnologias nos processos assistenciais e adoção de medidas de melhoria da qualidade.</p>
<p>AVALIAÇÃO DE INDICADORES</p>
<p>Meta 06: O contratado deverá manter sua oferta e produção registrados nos sistemas de informação que serão a base para os processos de monitoramento e avaliação. As Superintendências Regionais de Saúde e as respectivas Áreas Descentralizadas de Saúde, assim como os conselhos consultivos e fiscais, poderão solicitar a qualquer momento maiores esclarecimentos sobre os indicadores e metas pactuadas nos anexos I, II e III.</p>
<p>SISTEMÁTICA DE REPASSE DOS CONTRATANTES AOS CONTRATADOS</p>
<p>1. Aos CONTRATANTES, em especial da Área Descentralizada de Juazeiro do Norte, procederá ao acompanhamento mensal dos dados enviados pelo CONTRATADO para que sejam efetuados os devidos repasses de recursos financeiros.</p>
<p>2. Da análise referida no item 01, poderá resultar uma repactuação das metas estabelecidas e seu correspondente reflexo econômico-financeiro, efetivada através de Termo Aditivo ao Contrato de Programa, na forma e limites estabelecidos em Lei.</p>
<p>3. Os Termos Aditivos que venham a ser firmados sejam estes para adição ou supressão das metas pactuadas, serão estabelecidos na conformidade e nos limites do que dispõe a legislação que regula a matéria.</p>